

Bimbingan Karir untuk Anak dan Orang Tua/Wali Warga Negara Asing tahun 2024

Dokumen

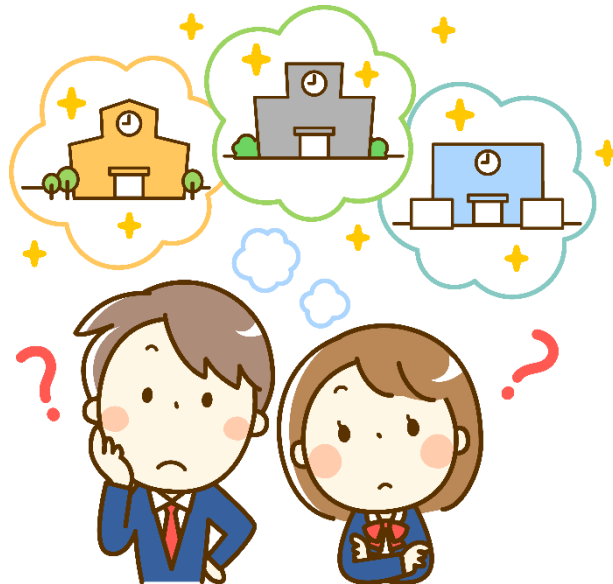

27 Juli 2024 (Hari Sabtu) Pukul 13:00~16:30

Ruang Rapat Nagoya International Center Lt. 5

Penyelenggara: (Badan Publik) Nagoya

International Center

Kolaborator : Dewan Pendidikan Kota
Nagoya

Sponsor : Dewan Pendidikan
Prefektur Aichi



I	Jenjang karir setelah lulus SMP	1
II	Jenjang karir bagi yang tidak terdaftar di SMP	10
[Dok. 1]	Mengenai Grup A dan Grup B SMA Negeri (penuh waktu)	11
[Dok. 2]	Di mana Anda dapat melihat soal ujian masuk selama 5 tahun terakhir	11
Perkenalan Sekolah		
	SMA Nakagawa Seiwa Prefektur Aichi	12
	SMK Teknik Nagoya Kogakuin, Yayasan Sekolah Denpa Gakuen	13
	SMK Informasi Nagoya	14
	Sekolah Terbuka SMA Johoku Tsubasa Prefektur Aichi	15
	Sekolah Terbuka SMA Teknik Kota Nagoya	16
	Sekolah Terbuka SMA Chuo Kota Nagoya	17

I Jenjang karir setelah lulus SMP

I Jalur karir utama setelah lulus SMP

Setelah lulus SMP, siswa lanjut bekerja, ataupun lanjut ke SMA, dan sebagainya. Pada umumnya, siswa akan mengikuti tes kemampuan akademik dan wawancara.

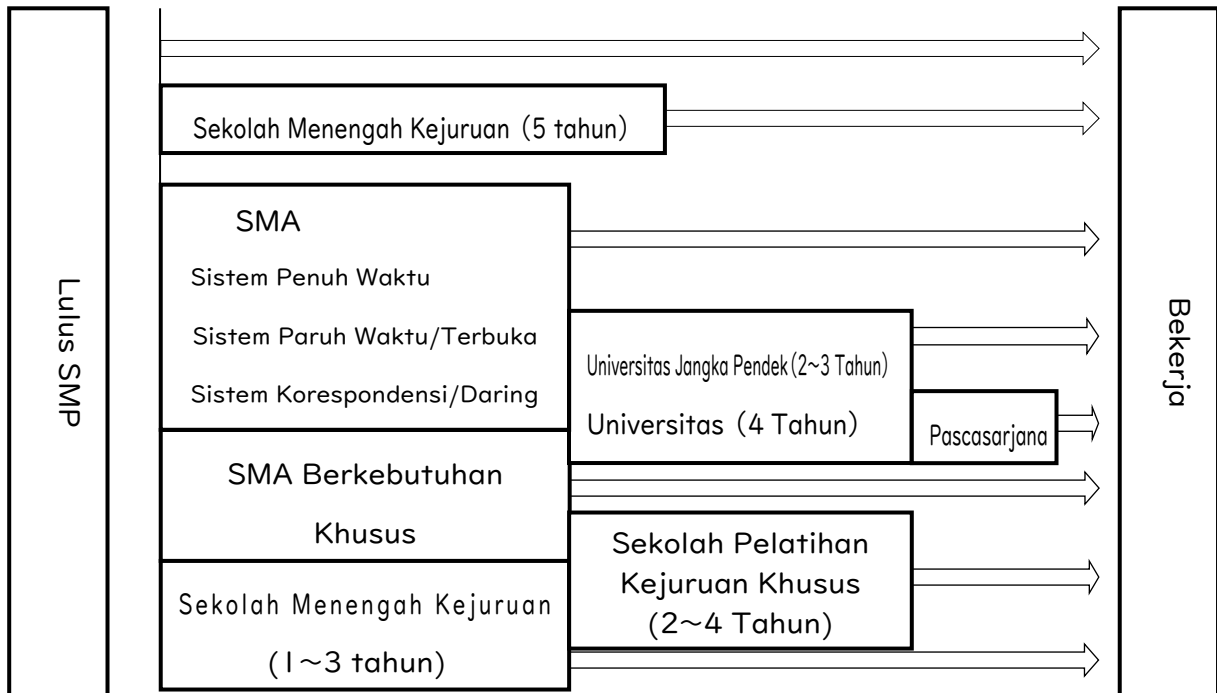

Jika Anda melanjutkan studi ke SMA dan lulus, maka jumlah dan jenis pekerjaan yang dapat Anda pilih pun meningkat.



Jika Anda tidak lulus SMP, maka tidak dapat melanjutkan studi ke jenjang SMA.



Bagi yang tidak terdaftar di SMP silakan melihat halaman 10 mengenai "II Jenjang Karir bagi yang tidak terdaftar di SMP"



Berikut beberapa kosa kata yang muncul di dokumen ini

Negeri ... Didirikan oleh negara, prefektur, kota, dan sebagainya

Swasta ... Didirikan oleh sektor swasta dan individu

Pemeriksaan/Ujian ... Tes * Inspeksi juga berarti "tes"

Ujian Masuk ... Tes untuk masuk sekolah

Ujian ... Mengikuti tes untuk masuk sekolah

2 Jenis-jenis Sekolah

(1) SMA Negeri dan SMA Swasta

SMA Negeri	SMA Swasta
<ul style="list-style-type: none"> ○ Selain kejuruan umum, terdapat pula kejuruan lainnya seperti teknik, perdagangan, dan komprehensif studi ○ Ada pula sistem paruh waktu dan sistem korespondensi. 	<ul style="list-style-type: none"> ○ Kebijakan pendidikannya berbeda tergantung sekolahnya ○ Terdapat pula kejuruan teknik dan perdagangan

(2) Jenis SMA lainnya

Terdapat pula SMA Nasional dan Perguruan Tinggi Kejuruan Nasional.

Anda pun dapat memperoleh ijazah SMA di beberapa Sekolah Menengah Kejuruan paruh waktu/terbuka.

3 SMA Negeri

※Mulai tahun 2024, permohonan Ujian Masuk melalui aplikasi WEB

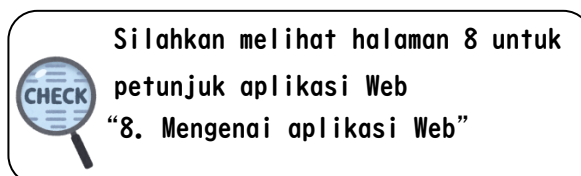

(1) Sistem Penuh Waktu dan Paruh Waktu/Sekolah Terbuka

Sistem Penuh Waktu	Sistem Paruh Waktu/Sekolah Terbuka
<ul style="list-style-type: none"> ○ Belajar dari pagi hingga sore. ○ Lama pendidikan 3 tahun. 	<ul style="list-style-type: none"> ○ Belajar 4 jam dari pagi hingga siang, atau ○ Belajar 4 jam dari sore hingga malam. ○ Lama pendidikan 4 tahun. ○ Tersedia pula sistem 3 tahun.

Selain ini, terdapat pula sistem belajar dari rumah secara Korespondensi/daring.

(2) Jurusan Pendidikan

Umum	Mempelajari mata Pelajaran umum, seperti Bahasa Jepang • Matematika • Bahasa Inggris dll. Setelah lulus, dapat lanjut ke perguruan tinggi ataupun bekerja.
Kejuruan	Terdapat jurusan teknik, perdagangan, pertanian, pelayanan, kesejahteraan masyarakat dll. Mempelajari ilmu keahlian secara khusus.
Pilihan	Hanya mempelajari mata pelajaran yang diminati, sesuai dengan karir masa depan yang diinginkan.

Terdapat pula SMK Swasta, seperti jurusan teknik dan perdagangan.

(3) Ujian masuk SMA Negeri sistem penuh waktu

① Ujian jalur khusus bagi siswa WNA

Ujian masuk ini dapat diikuti oleh siswa WNA yang lama tinggal di Jepang kurang dari 6 tahun, serta memiliki orang tua/wali berkewarganegaraan Jepang ataupun asing. Ujian meliputi kemampuan akademik dan wawancara. Tes kemampuan akademik mencakup Bahasa Jepang, Matematika, dan Bahasa Inggris, serta pada soal ujian dalam huruf kanji akan diberikan huruf penduan untuk membaca kanji.

Ujian khusus bagi siswa WNA diselenggarakan di sekolah berikut:

【Umum】

Distrik Owari	Distrik Mikawa
SMA Nagoya Minami	SMA Koromodai
SMA Komaki	SMA Anjo Minami
SMA Higashi Ura	SMA Mito Aoba

【Kejuruan・Pilihan】

SMK Toyota Kouka (Teknik)	SMA Iwakura (Pilihan)
SMK Toyokawa Kouka (Teknik)	SMA Chiryu (Pilihan)
SMK Nakagawa Seiwa (Bisnis)	SMA Toyohashi Nishi (Pilihan)



Apakah anda memenuhi syarat untuk mengikuti Ujian khusus bagi WNA? Silakan tanyakan kepada Dewan Pendidikan Prefektur Aichi, divisi pendidikan SMA.

☎ 052-954-6786

② Ujian jalur umum

Ujian masuk jalur umum di SMA Negeri terbagi menjadi 2 grup SMA pilihan anda, yaitu grup A dan grup B. Sehingga, anda dapat memilih untuk mengikuti ujian total di 2 SMA pilihan anda, masing-masing 1 SMA dari grup A, dan 1 SMA dari grup B.

Tes kemampuan akademik mencakup Bahasa Jepang, Sosial, Matematika, Fisika, dan Bahasa Inggris. Tes kemampuan akademik hanya dilakukan sekali saja. Beberapa sekolah juga mengadakan wawancara.



Penjelasan tentang SMA yang tergolong dalam “Grup A” atau “Grup B”, silakan lihat halaman 11.

③ Ujian jalur rekomendasi/prestasi

Dapat diikuti oleh siswa yang berprestasi dan melalui rekomendasi oleh pihak SMP. Tes berupa tes wawancara.

④ Ujian jalur khusus

Hanya sebagian kecil SMA yang memiliki ujian masuk jalur ini.

Tes meliputi wawancara, tulisan bebas bertema, kemampuan akademik dasar, presentasi dan sebagainya.

⑤ Ujian jalur khusus bagi siswa Jepang yang besar di Luar Negeri

Ujian ini dapat diikuti oleh siswa yang pernah tinggal di luar negeri lebih dari 2 tahun, serta sudah kembali ke Jepang kurang dari 2 tahun.

Tes meliputi ujian kemampuan akademik dan wawancara.

(4) Ujian masuk SMA Negeri sistem paruh waktu/sekolah terbuka

Tes kemampuan akademik mencakup Bahasa Jepang, Matematika, Bahasa Inggris. Terdapat pula wawancara dan tulisan bebas bertema. Dapat mengikuti ujian di sekolah yang berada dalam satu prefektur domisili.

【Sistem paruh waktu/sekolah terbuka – Kelas Malam】

Jurusan Umum	
SMA Meiwa	SMA Oobu
SMA Nagoya Nishi	SMA Toyota Nishi
SMA Atsuta	SMA Okazaki
SMA Kasugai	SMA Hekinan
SMA Inuyama	SMA Anjo
SMA Kochino	SMA Isshiki
SMA Komaki	SMA Gamagori
SMA Ichinomiya	SMA Kota Nagoya Chuo
SMA Tsushima	SMA Kota Toyohashi
SMA Yokosuka	

Jurusan Teknik
SMK Johoku Tsubasa (Manufaktur)
SMK Nagoya Kouka (Mesin)
SMK Toyota Kouka (Mesin)
MK Okazaki Kouka (Mesin)
SMK Kariya Higashi (Mesin)
SMK Toyohashi Kouka (Mesin)
SMK Kota Nagoya Kougyou (Teknik industri)
Jurusan Perdagangan
SMK Seto Kouka (Bisnis)
SMK Handa Shogyo (Bisnis)
SMK Kota Nagoya Chuo (Perdagangan)
SMK Kota Toyohashi (Bisnis)

【Sistem paruh waktu/sekolah terbuka – Kelas Siang】

Jurusan Umum	
SMA Ichinomiya Okoshi Kouka	SMA Yutakano
SMA Kariya Higashi	SMA Mito Aoba
SMA Saya	SMA Kota Nagoya Chuo
SMA Taketoyo	SMA Kota Toyohashi

Jurusan Pilihan
SMA Johoku Tsubasa

4 SMA Swasta

(1) Ciri SMA Swasta

Setiap SMA Swasta memiliki ciri khas masing-masing.

Anda dapat mendapatkan informasi sekolah swasta dengan menghadiri sesi penyuluhan yang diadakan oleh sekolah bersangkutan, atau mengunjungi “Pameran Sekolah Swasta Aichi”.

Pameran Sekolah Swasta Prefektur Aichi

- Hari dan waktu: 22(Kamis) dan 23(Jumat) Agustus 2024
- Tempat: Dolphine Arena Aichi-ken Taiikukan (Nagoya-shi, Nakamura-ku, Ninomaru 1-1)

(2) Ujian masuk SMA Swasta

Terdapat pendaftaran jalur rekomendasi/prestasi dan jalur umum.

Jalur rekomendasi/umum	Jalur umum
<ul style="list-style-type: none">○ Hanya dapat mendaftar di satu SMA○ Jika lolos seleksi ujian, tidak diperbolehkan mengikuti ujian/mendafatar di SMA lain○ Tes kemampuan akademik dan wawancara	<ul style="list-style-type: none">○ Dapat mendaftar ke beberapa SMA○ Dapat mendaftar di SMA Negri juga pada waktu yang bersamaan○ Tes kemampuan akademik 5 mata pelajaran<ul style="list-style-type: none">※Beberapa SMA hanya 3 mata pelajaran※Beberapa SMA melakukan tes wawancara

5 SMA Kejuruan

(1) Ciri SMA Kejuruan

- Termasuk dalam kategori SMA Swasta
- Mempelajari keterampilan yang berhubungan dengan dunia kerja, terdapat ujian keahlian bersertifikat nasional
- Dapat mengambil ujian penyeteraan untuk mendapatkan ijazah SMA umum

(2) Bidang yang dipelajari

Tataboga	Belajar tentang fashion atau kuliner
Industri Umum	Belajar tentang permesinan, listrik, elektronik dll
Kebersihan	Belajar tentang bidang kecantikan, kuliner, atau pelayanan lain
Perdagangan	Belajar tentang bisnis
Pendidikan&budaya(design)	Belajar tentang design, seni, atau music
Kesejahteraan	Belajar tentang kesejahteraan dan Kesehatan masyarakat

Anda dapat mendapatkan informasi SMA Kejuruan dengan menghadiri sesi penyuluhan yang diadakan oleh sekolah bersangkutan, atau mengunjungi “Pameran SMA Kejuruan Aichi”.

“Pameran SMA Kejuruan Aichi”

- Hari dan Waktu: Sabtu, 14 September 2024
- Tempat: Nadia Park (Nagoya-shi, Naka-ku, Sakae 3-18-1)

(3) Ujian Masuk SMA Kejuruan

Persyaratan ujian masuk SMA Kejuruan tergantung pada sekolah tempat Anda mendaftar, mohon mengkonfirmasi kepada guru sekolah masing-masing.

6 Bimbingan Karir di SMP

(1) Penyuluhan Bimbingan Karir

Merupakan pertemuan dimana siswa tahun ketiga dan orang tua/wali berkumpul di gymnasium ataupun tempat lainnya untuk mendengarkan penjelasan mengenai jalur karir siswa. Akan ada pula pemaparan mengenai cara memutuskan jalur karir siswa. Anda pun dapat mendengarkan pengalaman para alumni bagaimana mereka memutuskan pilihan karir mereka.

(2) Survei Preferensi Karir

Tuliskan sekolah mana yang diinginkan siswa untuk melanjutkan pendidikannya pada formulir survei yang diserahkan oleh sekolah. Akan ada batas waktu beberapa hari untuk mengembalikan formulir tersebut setelah Anda menerimanya.

(3) Konsultasi Perorangan/Konsultasi dengan Ketiga Belah Pihak

Untuk memutuskan jalur karir tertentu, siswa, orang tua/wali, serta wali kelas mendiskusikan hal ini secara perorangan.

(4) Buletin/Brosur Bimbingan Karir

Anda akan buletin, brosur, dll mengenai jalur karir dari sekolah yang berisi informasi penting seperti tenggat waktu penyerahan dokumen. Selain itu, tertulis juga informasi mengenai pemberitahuan acara *Open Campus* dan Konsultasi Penerimaan Siswa Baru untuk setiap sekolah.

7 Jadwal Siswa SMP Tahun Ketiga sampai dengan Ujian Masuk

(1) Contoh Jadwal Memutuskan Jalur Karir

Bulan	Kegiatan
April	Penyuluhan Bimbingan Karir dan Survei Preferensi Karir
Mei	Ujian Tengah Semester
Juni	Ujian Akhir Semester dan Kosultasi Pendidikan
Juli	Konsultasi Perorangan
Agustus	※Sebaiknya turut berpartisipasi di acara Penjelasan Sekolah dan Uji Coba Penerimaan Siswa yang diminati
September	Survei Preferensi karir
Oktober	Ujian Tengah Semester
November	Konsultasi Pendidikan dan Ujian Akhir Semester
December	Konsultasi Perorangan ※Konsultasi ujian masuk sekolah swasta
Januari	Konsultasi Perorangan ※Konsultasi ujian masuk sekolah negeri
Februari	Ujian Masuk Sekolah dimulai pada Bulan Januari Silahkan lihat table di bawah ini sebagai referensi
Maret	

※Jadwal dan prosedur setiap sekolah berbeda-beda.

(2) Jadwal Ujian Masuk(sebagian)

	SMA Swasta	SMA Negeri	
		Penuh Waktu	Paruh Waktu/Sekolah Terbuka
15 Jan (Rabu)	Ujian Masuk jalur rekomendasi		
22 Jan (Rabu) 23 Jan (Kamis) 24 Jan (Jumat)	Ujian Masuk Jaur Umum		
6 Feb (Kamis)		Seleksi Siswa WNA Seleksi Rekomendasi/Karakteristik	
13 Feb (Kamis)			Ujian Masuk
26 Feb (Rabu)		Ujian Masuk u/ Seleksi Umum	
17 Mar (Senin)		Ujian Masuk Seleksi Ke-2	(Tentative) Ujian Masuk (Jika masih ada kursi tersedia)



Berpartisipasilah di acara Penjelasan Sekolah dan Percobaan Penerimaan Siswa.

Anda akan dapat memahami perbedaan setiap SMA Swasta dengan lebih baik.
Anda dapat mendaftar langsung di website SMA ataupun SMP tersebut.



Berpartisipilah di acara Pameran SMA dan SMA Kejuruan

Terdapat stan dimana Anda dapat melakukan konsultasi perorangan.
Adapun jadwal tertera di halaman 5 dan 6.

8 Tentang Aplikasi melalui Website

SMA Negeri di Prefektur Aichi memiliki sistem aplikasi website dimana Anda dapat mendaftar secara online. Untuk itu, pastikan melakukan registrasi aplikasi pendaftaran Anda secara online. Kartu Ujian Masuk yang diterima secara online dicetak dan dibawa pada hari Ujian Masuk

Dapat diakses melalui PC ataupun Smartphone.

Untuk registrasi Website, diperlukan alamat e-mail. Harap disiapkan.



Kontak: Dewan Pendidikan Prefektur Aichi,
divisi pendidikan SMA, bagian bimbingan karir
☎ 052-954-6786



9 Estimasi Biaya

	SMA Negeri		SMA Swasta
	Sistem Penuh Waktu	Sistem Paruh Waktu	
Biaya ujian masuk	¥2, 2 0 0	¥9 5 0	±¥1 3, 0 0 0
Uang pangkal masuk	¥5, 6 5 0	¥2, 1 0 0	±¥2 0 0, 0 0 0
Biaya SPP	Biaya per tahun ¥1 1 8, 8 0 0	Biaya per tahun ¥3 2, 4 0 0	Biaya per tahun ±¥5 0 0, 0 0 0
Biaya perlengkapan sekolah ※	±¥1 3 0, 0 0 0 ~ 1 8 0, 0 0 0		±¥3 0 0, 0 0 0

※ 「Seragam sekolah」 「Buku materi」 「Study tour」 「Iuran OSIS」 「Iuran fasilitas」 dll



Jika sudah berjalan semester belajar, siswa dapat mengajukan bantuan keringanan biaya sekolah yang dikelola oleh Negara atau Prefektur. Namun, pastikan wali murid menyiapkan seluruh biaya yang diperlukan terlebihdahulu, sebelum melakukan pendaftaran sekolah.



Uang pangkal SMA Swasta:

Jika lolos ujian masuk jalur rekomendasi/prestasi, siswa diharuskan membayar seluruh biaya uang pangkal sekolah dalam batas waktu yang telah ditetapkan oleh pihak sekolah.

Untuk jalur umum, diharuskan membayar sebagian dari uang pangkal sekolah (¥20.000) dalam batas waktu yang telah ditentukan. Sisa uang pangkal akan dibayarkan setelah jadwal pengumuman penerimaan SMA Negeri.

Jika tidak membayar uang pangkal sekolah, maka penerimaan siswa tersebut akan dibatalkan.

10 Sistem Program Beasiswa

Terdapat sistem program beasiswa, bagi siswa yang memerlukan bantuan keringanan biaya SPP. Terdapat 2 sistem beasiswa, yaitu dimana siswa perlu mengembalikan beasiswa yang diterimanya kelak, dan yang tidak perlu dikembalikan.

(1) Sistem beasiswa tanpa pengembalian

Terdapat program seperti berikut, berdasarkan nominal pendapatan keluarga siswa.

	SMA Negeri		SMA Swasta
	Sistem Penuh Waktu	Sistem Paruh Waktu	
Uang Pangkal	Bebas biaya sepenuhnya	Bebas biaya sepenuhnya	Bantuan ¥100,000~¥200,000
SPP	Bantuan seluruh biaya	Bantuan seluruh biaya	Bantuan ¥9,900~¥35,200/bulan

Pengajuan beasiswa dilakukan setelah dimulainya semester di sekolah.

(2) Sistem beasiswa pinjaman/perlu dikembalikan

① Sistem pinjaman biaya persiapan sekolah oleh pemerintah Kota Nagoya

Pinjaman sebesar ¥300.000 diberikan tanpa bunga. (Ada persyaratan maksimal pendapatan keluarga)

Pengajuan dilakukan pada bulan September, pada tahun ketiga di SMP masing-masing.

※Dengan sistem ini, wali siswa akan mendapatkan pinjaman biaya persiapan sekolah, sebelum siswa memulai pendidikan SMA.

② Beasiswa pinjaman kesejahteraan siswa (Uang bantuan pendidikan) oleh Lembaga Kesejahteraan Masyarakat Prefektur Aichi

Pinjaman sebesar ¥35.000 per bulan. (Ada persyaratan maksimal pendapatan keluarga)

Pengajuan dilakukan melalui Lembaga Kesejahteraan Masyarakat di domisili siswa.

③ Beasiswa pinjaman dana pendidikan oleh Pemerintah Pusat/Negara

Pinjaman dana pendidikan oleh pemerintah pusat, dapat dicairkan sebelum penerimaan masuk SMA.

Batas waktu pengembalian pinjaman adalah 15 tahun.

Pembayaran kembali beasiswa ini, dapat diangsur secara bertahap dan nominal angsuran dapat disesuaikan selama siswa masih dalam jenjang belajar.

☆Kontak : Biro Rancangan Keuangan Pemerintah Jepang, Pusat konsultasi pendidikan

: ☎ 0570-008-656



Terdapat juga, sistem beasiswa yang diberikan berdasarkan status izin tinggal/visa, dan nominal pendapatan keluarga.

(Referensi: Website Kota Nagoya & Prefektur Aichi)

<https://www.city.nagoya.jp/kyoiku/page/0000051028.html>



<https://www.pref.aichi.jp/soshiki/kotogakko/0000006059.html>



※Informasi detil sistem beasiswa Sekolah Swasta, dapat dilihat di website

Lembaga Sekolah Swasta Prefektur Aichi.

<https://www.aichi-shigaku.gr.jp/contents/hojokin.htm>



II Jenjang Karir bagi Mereka yang Tidak Terdaftar di SMP

(1) Bagi yang tidak melanjutkan jenjang SMP

Terdapat beberapa cara berikut, untuk mendapatkan ijazah SMP

① SMP Paruh Waktu/Terbuka Prefektur Aichi akan membuka 2 SMP

terbuka/sistem paruh waktu (Baru akan diresmikan 2025) .

●SMP Kota Nagoya NAGOYAKA

●SMP Prefektur Achi TOYOHASHI

Kualifikasi, berusia 15 tahun keatas dan tidak menyelesaikan pendidikan SMP.

Di SMP paruh waktu ini, akan mempelajari semua mata pelajaran SMP. Setelah menyelesaikan program pelajaran yang ditetapkan, maka siswa akan menerima ijazah SMP. Waktu belajar 5 hari/minggu. Biaya buku materi serta SPP adalah gratis.

Panduan penjelasan program dijadwalkan pada musim panas hingga musim gugur di tahun sebelumnya.

[Kontak] ●SMP Kota Nagoya NAGOYAKA:

Kantor dewan pendidikan kota Nagoya, divisi/bagian pembangunan sekolah

☎ 052-211-8932

[Kontak] ●SMP Prefektur Achi TOYOHASHI:

Kantor dewan pendidikan prefektur Aichi, divisi pembelajaran Aichi

☎ 052-954-6315

※SMP Terbuka yang akan diresmikan di 2026

SMP TOYOTA, SMP KOMAKI, SMP ICHINOMIYA

② Ujian Kelulusan SMP (paket C)

Ujian diselenggarakan oleh Pemerintah Pusat/Negara, untuk mengukur kemampuan pengetahuan secara teori setingkat SMP.

Dapat diikuti oleh mereka yang berusia 15 tahun keatas dan tidak menyelesaikan pendidikan jenjang SMP.

Ujian meliputi 5 mata Pelajaran (Bahasa Jepang, Sosial, Matematika, Pengetahuan Alam, Bahasa Inggris). Dapat memilih soal ujian dengan furigana(yang terdapat cara baca huruf kanji). Jika lolos ujian kelima mata pelajaran di atas, akan menerima sertifikat pengganti ijazah SMP. Biaya ujian, gratis. Jadwal ujian, 1 kali setiap tahun di bulan Oktober. Pendaftaran, diajukan di bulan Juli sampai dengan September.

Kontak: Kementerian Pendidikan dan Kebudayaan,

divisi pengembangan pendidikan khusus ☎ 03-5253-4111

Dewan pendidikan prefektur Aichi, divisi wajib belajar ☎ 052-954-6790

(2) Bagi yang menyelesaikan jenjang SMP di luar negeri

Diperlukan dokumen yang menyatakan siswa telah menyelesaikan 9 tahun masa pendidikan (dasar hingga menengah).

Dokumen tersebut harus dilegalisir oleh Dewan Pendidikan Prefektur Aichi, divisi pendidikan SMA. Proses pengecekan dokumen dan legalisir membutuhkan waktu, sehingga harap membawa dan ajukan dokumen tersebut sampai dengan bulan Desember.

Dewan Pendidikan Prefektur Aichi, divisi pendidikan SMA

Kota Nagoya, Naka-ku, Maru no uchi 3-1-2, Kantor biro prefektur bagian nishi, lantai 9

☎ 052-954-6786 ✉ kotogakko@pref.aichi.lg.jp

【Data 1】

	SMA Negeri (Sistem Penuh Waktu) Grup A dan Grup B	
--	--	--

Siswa dapat memilih maksimal 2 SMA Negeri (pilihan pertama, pilihan kedua)
 SMA Negeri terbagi dalam grup A dan grup B
 Siswa dapat memilih masing-masing 1 SMA dari grup A dan grup B
 Dapat memilih 1 SMA saja

【Jurusan Umum】

Terbagi dalam grup distrik/zonasi sekolah Owari dan distrik Mikawa
 Siswa hanya dapat memilih SMA yang masih dalam lingkup distrik domisilinya/zonasi
 Untuk distrik Owari, terbagi lagi dalam distrik 1 dan 2

Jurusan Umum		
Distrik Owari		Distrik Mikawa
Owari distrik 1	Owari distrik 2	
Grup A	Grup A	Grup A
Grup B	Grup B	Grup B

【Kejuruan Bidang Khusus】 【Kejuruan Umum】

Siswa dapat memilih SMA Kejuruan tanpa terhalangan distrik domisili/zonasi

Kejuruan bidang khusus	Kejuruan umum
Grup A	Grup A
Grup B	Grup B



Siswa dapat mengikuti ujian dari SMA Umum, Jurusan Khusus, Kejuruan Umum, secara bersamaan.
 Silakan konsultasikan dengan guru pembimbing di sekolah anda.

【Data 2】

	Contoh Soal Ujian Masuk SMA – 5 tahun terakhir	
--	---	--

• **Informasi Center Prefektur Aichi, Pusat Konsultasi Masyarakat**

Kota Nagoya, Distrik Naka, San no Maru 2-3-2 Pusat Informasi Prefektur Aichi, Lt.2:

☎052-954-6164

- Subway Meijo-line, Stasiun「Nagoya-jo」exit5, jalan 3 mnt
- Jam Operasional 09:00~17:15
- Libur: Sabtu, Minggu, Hari libur nasional



Dapat pula diakses melalui link website berikut

<https://www.pref.aichi.jp/soshiki/kotogakko/0000027366.html>

↑ Edisi tahun

6 Reiwa

Perkenalan Sekolah

Nama Sekolah	SMA Prefektur Aichi Nakagawa Seiwa *Berubah nama menjadi “Nakagawa Shogyo” , sejak tahun 5 Reiwa
Alamat	〒454-0912 Kota Nagoya, Nakagawa-ku, Noda 3-280 / Tel : 052-361-7457
Stasiun Terdekat	St.Hatta (subway Higashiyama-line · JR Kansai · kintetsu) , 5 menit bersepeda dari st.Hatta
Ciri (Jadwal belajar, mata pelajaran, kegiatan sekolah, karir setelah lulus)	<p>○Ciri : ○Jadwal Belajar : ○Mata Pelajaran :</p> <p>2/3 dari mata pelajaran yang diberikan adalah pengetahuan umum, 1/3 adalah ilmu pengetahuan khusus terkait perdagangan. Siswa tingkat 1 akan mempelajari materi dasar, kemampuan mengola informasi yang berhubungan dengan ilmu perdagangan. Mulai tingkat 2 akan difokuskan kepada minat siswa masing-masing, dan melakukan penjurusan bidang belajar.</p> <p>Adapun, mata pelajaran Bahasa Jepang khusus (2 jam / minggu) yang diperuntukkan bagi siswa WNA.</p> <p>○Kegiatan sekolah :</p> <p>Pertandingan olahraga bola, festival budaya, festival olahraga, studi tur, tamasya, kunjungan seni, prom, dll.</p> <p>○Ekstra kurikuler :</p> <p>Bidang olahraga, budaya, perdagangan, dll. Terutama tim Volly (Wanita) sangat diunggulkan.</p> <p>○Karir setelah lulus :</p> <p>Bekerja ±55%、Melanjutkan pendidikan ±45% (Univ umum · Univ jangan pendek · Univ Kejuruan)</p>
Biaya Pertahun (Perkiraan)	¥118,800/tahun (¥9,900/bulan) *ada bantuan/tunjangan berdasarkan pendapatan keluarga
Biaya perlengkapan dan lainnya	Rencana (acuan tahun 6 reiwa) Tingkat 1: ±¥192,000 【Alat belajar · Buku materi · Iuran sudi tur dll】 ※Tidak ada seragam sekolah, siswa menyiapkan masing-masing satu stel kemeja Tingkat 2: ±¥80,000、Tingkat 3: ±¥60,000
Jumlah siswa WNA · Negara asal	52 siswa (tingkat 1: 21 siswa, tingkat 2: 22 siswa, tingkat 3: 9 siswa) · Filiphin, China, Brazil, Naphal
Catatan	

Nama Sekolah	SMA Swasta Denpa Gakuen SMA Kejuruan Teknik Nagoya (Tingkat SMA)
Alamat	〒456-0034 Kota Nagoya, Atsuta-ku, Denma 2-24-14 / Tel : 052-682-7871
Stasiun Terdekat	◇Subway Meijo-line, St.Atsuta Jingu Denma-cho, exit 3, jalan 5 menit ◇Meitetsu Nagoya-line, St.Jingu Mae, jalan 15 menit ◇Maitetsu Tokoneme-line, St.Toyota Honmachi, jalan kaki 5 menit ◇JR Tokaido Hon-line, St.Atsuta, jalan 20 menit (ada bus sekolah)
Ciri (Jadwal belajar, mata pelajaran, kegiatan sekolah, karir setelah lulus)	<p>○Ciri :</p> <ul style="list-style-type: none"> · Menekankan kurikulum pelajaran dasar, sehingga siswa mudah mengikutinya. 「mengerti」·「bisa」·「menjadi percaya diri」 adalah target sekolah ini. · Terdapat 「jurusan umum」 dan 「elektronik」, masing-masing 2 penjurusan. · Dapat mengikuti ujian keahlian untuk memperoleh sertifikat ahli. · Pada saat kelulusan, secara bersamaan akan memperoleh ijazah SMA. <p>○Jadwal belajar :</p> <ul style="list-style-type: none"> · 6 jam belajar/hari (50 menit / mata Pelajaran, 9:00~15:35) ,5hari/minggu <p>○Mata pelajaran :</p> <ul style="list-style-type: none"> · jurusan umum...bahasa Jepang, matematika, bahasa Inggris dll Jurusan informatika umum, aka nada mata pelajaran komputer · jurusan elektronik...50:50 antara mata Pelajaran umum dan elektronika <p>○Ekstra kurikuler :</p> <ul style="list-style-type: none"> · Olahraga 11 club · budaya 6 club ※Eskul Boxing peringkat pertama di prefektur Aichi ※Eskul Kreasi Komputer, kerap mengikuti lomba e-sport tingkat nasional <p>○Karir setelah lulus :</p> <ul style="list-style-type: none"> · Lanjut pendidikan...± 7 5 % (Univ、Univ Kejuruan) · Kerja...± 2 5 % (1 0 0 % diterima diperusahaan pilihan)
Biaya Pertahun (Perkiraan)	¥3 9 6, 0 0 0 【¥9 9, 0 0 0 × 4 semester (Apr · Jul · Okt · Jan)】 Tahun ajaran lalu, 8 3 % siswa mnejajukan keringanan SPP, dan semuanya mendapatkan keringanan penuh
Biaya perlengkapan dan lainnya	<p>○Uang pangkal masuk : jurusan umum...¥3 8 2, 6 2 0 elektronik...¥3 8 7, 7 0 0 (Uang pangkal, iuran fasilitas, iuran SPP, seragam·peralatan olahraga, buku panduan·materi dsb)</p> <p>○Biaya lainnya : ¥1 3 6, 6 0 0 (Iuran studi tur, iuran OSIS, iuran kegiatan eskul, iuran kegiatan diluar sekolah...berdasarkan ketentuan pemda prefektur)</p>
Jumlah siswa WNA · Negara asal	4 3 siswa (tingkat 1: 1 3 siswa, tingkat 2: 1 6 siswa, tingkat 3: 1 4 siswa) China、Filiphin、Brazil、Peru、Nephal、Vietnam、Pakistan、Mongolia、Thailand、Indonesia
Catatan	<ul style="list-style-type: none"> · Trial belajar bagi pelamar (24 Agustus) · Penyuluhan dan open kampus bagi pelamar (mulai 12 Oktober, akan ada 5 kali)

Nama Sekolah	SMA Kejuruan Joho Nagoya (Tingkat SMA) Jurusan Informatika
Alamat	〒458-0924 Kota Nagoya, Midori-ku, Arimatsu 912 / Tel: 052-624-5658
Setasiun Terdekat	Meitetsu, Nagoya hon-line, St.Arimatsu, jalan kaki 3 menit
Ciri (Jadwal belajar, mata pelajaran, kegiatan sekolah, karir setelah lulus)	<p>○Ciri : Target sekolah adalah siswa dapat belajar dengan aman dan nyaman</p> <p>① Penuh dengan siswa-siswi yang baik dan ceria</p> <p>② Belajar sampai bisa dan menumbuhkan percaya diri</p> <p>③ Ijazah SMA Mikawa dibawah Yayasan Universitas Aichi Sangyo</p> <p>○Jadwal belajar : 6 jam/hari ※mulai 8 : 45 (1 jam pelajaran : 50 menit, jam belajar 8 : 50 ~ 15 : 30)</p> <p>○Mata pelajaran : Umum (Bahasa Jepang · Mat · Ing · Olahraga dll) dan informatika · Komputer · Perdagangan dll. Serta, Percakapan b. Ing, Cina dll.</p> <p>○Sertifikat : Keahlian informatika, Keadministrasian, Bahasa Inggris, Bahasa Jepang dan Kanji, Ujian Penanganan benda dan bahan berbahaya, keperawatan tingkat dasar, dll</p> <p>○Kegiatan sekolah : Fest Olahraga, Musical, Studi tur, Fest Budaya, dll</p> <p>○Eskul : Baseball, atletik, sepakbola, pingpong, voli, komputer</p> <p>○Klub : Basket, Badminton, Kereta, Komik</p> <p>○Karir setelah lulus : Lanjut pendidikan Kejuruan (75%), Universitas lain Kerja 60 siswa (Bidang manufaktur · marketing · logistik · keamanan, keperawatan, pelatihan, dll)</p>
Biaya Pertahun (Perkiraan)	<p>¥408,000 [¥102,000 × 4x (April · Juni · Sept · Des)]</p> <p>※Ada tunjangan keringanan biaya sekolah dari negara yang dapat didaftar melalui kantor prefektur Aichi. Ada persyaratan pendapatan keluarga.</p> <p>※Tahun lalu, 89% siswa mendapatkan keringanan biaya belajar.</p>
Biaya perlengkapan dan lainnya	<p>○Uang pangkal sekolah ¥256,700 (Uang masuk, uang fasilitas, modul, keamanan, informatika)</p> <p>※Jumlah tersebut dapat bertambah max ¥148,000, tergantung jumlah pendapatan keluarga.</p> <p>○Uang seragam, perlengkapan olahraga, perlengkapan sekolah lainnya ± ¥82,000</p> <p>○Biaya lainnya ¥61,000/tahun (iuran studi tur, iuran osis)</p> <p>○Biaya sistem online ¥51,600/tahun</p> <p>※Ada keringanan max ¥51,600, tergantung pendapatan keluarga.</p>
Jumlah siswa WNA · Negara asal	30 siswa: Brazil, Cina, Peru, Filipin, Korea, Nepal, Vietnam, Pakistan, Columbia
Catatan	<p>Pengajar akan fokus ke siswa per siswa</p> <p>Trial belajar (untuk pendaftaran sekolah): 7/21 (minggu), 7/27 (sabtu), 8/25 (minggu)</p> <p>Penyuluhan tentang sekolah: 10/19 (sabtu), 10/27 (minggu), 11/2 (sabtu), 11/10 (minggu), 11/17 (minggu), 11/23 (sabtu), 11/30 (sabtu), 12/7 (sabtu)</p>

Nama Sekolah	SMA Johoku Tsubasa Prefektur Aichi (Sistem Penuh Waktu · Jurusan Terintegrasi)								
Alamat	〒462-0052 Kota Nagoya, Kita-ku, Fukutoku-cho, Hiroseshima 350-4 / TEL 052-911-4421								
Stasiun Terdekat	Halte 「SMA Johoku Tsubasa」 (Bus Kota Nagoya) · St.Shonai-dori (subway Tsurumai-line, jalan kaki 17 menit)								
Ciri (Jadwal belajar, mata pelajaran, kegiatan sekolah, karir setelah lulus)	<p>○Ciri : Siswa dapat memilih Pelajaran yang diminati dari sekian mata Pelajaran yang kami tawarkan.</p> <p>○Jadwal belajar : mulai 8 : 40 Jam pertama 8 : 55 ~ 9 : 40 kedua 9 : 50 ~ 10 : 35 ketiga 10 : 45 ~ 11 : 30 keempat 11 : 40 ~ 12 : 25</p> <p>※Jika siswa mengambil program belajar 3 tahun, maka ada jam tambahan belajar di siang hari. Jam belajar terakhir(ketujuh) selesai 16 : 05</p> <p>○Jurusan umum : Materi dasar · Kesehatan · Informatika · Sosial · Seni (dipilih saat tingkat 1)</p> <p>○Kegiatan sekolah : tamasya · studi tur · fest olahraga · budaya · seni</p> <p>○eskul : baseball · sepakbola · tari · atletik · badminton · seni · musik · cocomtanam · igo · LoL (e-sport) · sejarah · fisika</p> <p>○Karir setelah lulus :</p> <table style="margin-left: 40px;"> <tr> <td>SI/D2-4</td> <td>29%</td> <td>Univ Kejuruan</td> <td>18%</td> </tr> <tr> <td>Kerja</td> <td>33%</td> <td>Lainnya</td> <td>18%</td> </tr> </table> <p style="text-align: right;">(Data kelulusan 2023)</p>	SI/D2-4	29%	Univ Kejuruan	18%	Kerja	33%	Lainnya	18%
SI/D2-4	29%	Univ Kejuruan	18%						
Kerja	33%	Lainnya	18%						
Biaya Pertahun (Perkiraan)	¥32,400 (Ada tunjangan tergantung pendapatan keluarga)								
Biaya perlengkapan dan lainnya	±¥80,000 (tingkat 1 : Biaya akan menjadi lebih murah mulai tingkat2) Uang pangkal masuk: dibayarkan pada April ¥50,000 Seragam dan baju olahraga ±¥100,000 Iuran studi tur ¥66,000								
Jumlah siswa WNA · Negara asal	±60 siswa : Nepal, Filipin, Cina, Amerika latin, Timur tengah, Afrika, Asia Tenggara								
Catatan	Pelajaran bahasa Jepang kami berikan sesuai level siswa tersebut.								

Nama Sekolah	SMA Kougyo Kota Nagoya, Sistem Paruh Waktu (Malam) Jurusan Teknik
Alamat	〒454-0851 Kota Nagoya, Nakagawa-ku, Kitae-cho 3-13 / Tel : 052-361-3116
Stasiun Terdekat	Aonami-line, st.Nakajima, Jalan kaki 5menit, Bus 5menit halte Shiritsu Kougyou Kouko
Ciri (Jadwal belajar, mata pelajaran, kegiatan sekolah, karir setelah lulus)	<p>○Ciri : Belajar di malam hari, degan program lulus 4 tahun belajar. Tersedia juga program 3 tahun.</p> <p>○Jadwal belajar : Makan I 7 : 10 ~ 17 : 35 jam pertama I 7 : 40 ~ 18 : 25 kedua I 8 : 25 ~ 19 : 10 istirahat 19 : 10 ~ 19 : 15 ketiga I 9 : 15 ~ 20 : 00 keempat 20 : 00 ~ 20 : 45</p> <p>○Mata pelajaran : Tingkat 1 · tingkat 2 akan belajar materi umum, dan Materi dasar keahlian (teknik dasar, informatika dasar, produksi dasar) . Mulai tingkat 3, aka belajar program 「mesin」 dan 「komputer」 , siswa dapat memilih salah satu jurusan. Siswa dapat juga emngikuti ujian untuk mendapatkan sertifikat keahlian pengelasan, kelistrikan, penanganan benda berbahaya, perhitungan matematik dll.</p> <p>○Kegiatan sekolah : Shoko De Night (e-sport, game dll) En nichu De Night (Fes budaya) · Studi tur (tingkat 4), Seni, Prakter luar sekolah, acara perpisahan kelulusan dll</p> <p>○Eskul : 20 : 50 ~ 22 : 30 Atletik , baseball , sepal bola , badminton · robot · voli , basketball, belajar intensif, pramodel, musik, menjahit, game dll</p> <p>○Karir kelulusan 2023 Kerja I 8 siswa, Univ Kejuruan 3 siswa</p>
Biaya Pertahun (Perkiraan)	¥32,400 (Ada tunjangan tergantung pendapatan keluarga)
Biaya perlengkapan dan lainnya	± ¥80,000 (Biaya makan malam, iuran stud tur, iuran osis) Uang Masuk, dibayarkan di April ± ¥50,000 (baju dan sepatu olahraga, baju praktek, modul, kalkulator dll)
Jumlah siswa WNA · Negara asal	I 2 siswa: Brazil, Filiphin, Nephal, Cina
Catatan	Di tingkat I, b.Jepang, mat, b.Ing akan dipelajari dengan jumlah siswa minimal agar kelas lebih fokus. Serta, kelas akan dibagi berdasarkan level siswa.

Nama Sekolah	SMA Chuo Kota Nagoya Sistem Paruh Waktu (Malam) Jurusan umum·perdagangan
Alamat	〒460-0007 Kota Nagoya, Naka-ku, Shinsakae 3-15-45 / Tel : 052-241-6538
Stasiun Terdekat	Subway Higashiyama-line, st.Chikusa, exit 5, jalan kaki 8menit / JR st.chikusa, jalan kaki 8 menit/ Bus kota, turun halte Shinsakae 3cho-me, jalan kaki 3menit
Ciri (Jadwal belajar, mata pelajaran, kegiatan sekolah, karir setelah lulus)	<p>○Ciri : Belajar di jam malam, lulus dalam 4 tahun. (ada program belajar lulus 3 tahun juga)</p> <p>○Jadwal belajar : Makan 17 : 10 ~ 17 : 35 Jam pertama 17 : 40 ~ 18 : 25 kedua 18 : 25 ~ 19 : 10 istirahat 19 : 10 ~ 19 : 15 ketiga 19 : 15 ~ 20 : 00 keempat 20 : 00 ~ 20 : 45</p> <p>○Mata pelajaran : Tingkat 1 akan belajar materi umum serta materi kejuruan perdagangan. Di tingkat 2, siswa akan memilih jurusan antara Umum atau Perdagangan. Jurusan perdagangan akan mempelajari, akuntansi, informatika, penelitian masalah dll. Bagi yang memilih jurusan Umum pun dapat belajar materi perdagangan di tingkat 1 dan 4. Siswa dapat mengikuti ujian keahlian bersertifikat perdagangan, informatikan, dan Teknik computer.</p> <p>○Kegiatan sekolah : Fest olahraga · fast budaya · studi tur (tingkat 4) dll</p> <p>○Eskul : 20 : 45 ~ 21 : 30 (jam Latihan umum) · olahraga → badminton, basketball, voli, pingpong · budaya → drama, seni teh, seni kanji, fotografi, musik, perdagangan, komik</p> <p>○Karir setelah lulus : SI (4 siswa), Univ kejuruan (9 siswa), kerja (20 siswa)</p>
Biaya Pertahun (Perkiraan)	¥32,400 (Ada tunjangan tergantung pendapatan keluarga)
Biaya perlengkapan dan lainnya	¥84,000 (Biaya makan malam, iuran studi tur, iuran osis dll) +¥7,100 (baju dan Sepatu olahraga) ※Wajib dibayarkan di April sebelum Pelajaran dimulai, ±¥30,000.
Jumlah siswa WNA · Negara asal	91 siswa : Filipin(36), Nepal(36), Cina (4) dll
Catatan	Khusus siswa tingkat 1, ada bimbingan tambahan 45 jam/tahun untuk maple dasar (b.Jepang, mat, b.Ing). Tersedia jam pendalaman bagi siswa WNA, namun diharapkan siswa tersebut sudah bisa membaca dan menulis Hiragana-Katakana setika masuk sekolah.

Kontak Nagoya Internasional Center 「Konsultasi Pelajar WNA」

Nagoya Internasional Center, memberikan dukungan kepada siswa berkewarganegara asing, dan siswa yang memiliki latar pendidikan di luar negeri untuk dapat melanjutkan pendidikan di Jepang. Bekerjasama dengan instansi terkait, kami juga membuka loket konsultasi pendidikan. Kami menyediakan penerjemah bahasa asing.

- Jadwal konsultasi : Rabu · Jumat · Minggu (wajib reservasi) , 10:00-17:00
 - Biaya : Gratis
 - Lokasi : Nagoya Internasional Center Lt.3 Loker Informasi
 - Cara konsultasi : Berkunjung, via telpon, Skype, atau e-mail
 - No.Telpon : 052-581-0100
 - E-mail : info@nic-nagoya.or.jp
- *Konsuler akan menggunakan Bahasa Jepang. Mohon sampaikan ketika reservasi, jika anda membutuhkan menerjemah.

<Jadwal penerjemah> Bahasa Indonesia:

Rabu dan Minggu, di minggu pertama dan ketiga setiap bulan: Jam 13:00 - 17:00

【作成 / Produced by】

こうえきざいだんほうじん なごやこくさい
公益財団法人名古屋国際センター

Nagoya International Center

All rights reserved

TEL 052-581-0100

FAX 052-571-4673

※本資料の内容の一部または全部を無断で引用・転載することはお遠慮ください。

This material may not be published, rewritten, or redistributed in whole or part without the express written permission of the Nagoya International Center.